

INFORME: ATENCIÓN A INCENDIOS FORESTALES EN LOS TERRITORIOS INDÍGENAS DE MONTE VERDE Y LOMERÍO, EN LA GESTIÓN 2024

En 2024, los incendios forestales alcanzaron niveles históricos, devastando más de 14 millones de hectáreas en Bolivia, de las cuales 9.149.469 hectáreas se perdieron en el departamento de Santa Cruz. En los territorios indígenas de Monte Verde y Lomerío, la destrucción de bosques, viviendas y medios de subsistencia afectó gravemente a las comunidades chiquitanas. Factores como el cambio climático, las políticas económicas de expansión agropecuaria y las prácticas de chaqueo sin control agravaron la situación. Ante esta crisis, APCOB brindó asistencia humanitaria, recursos y apoyo logístico para mitigar los efectos del desastre en 28 comunidades.

Contexto del Desastre

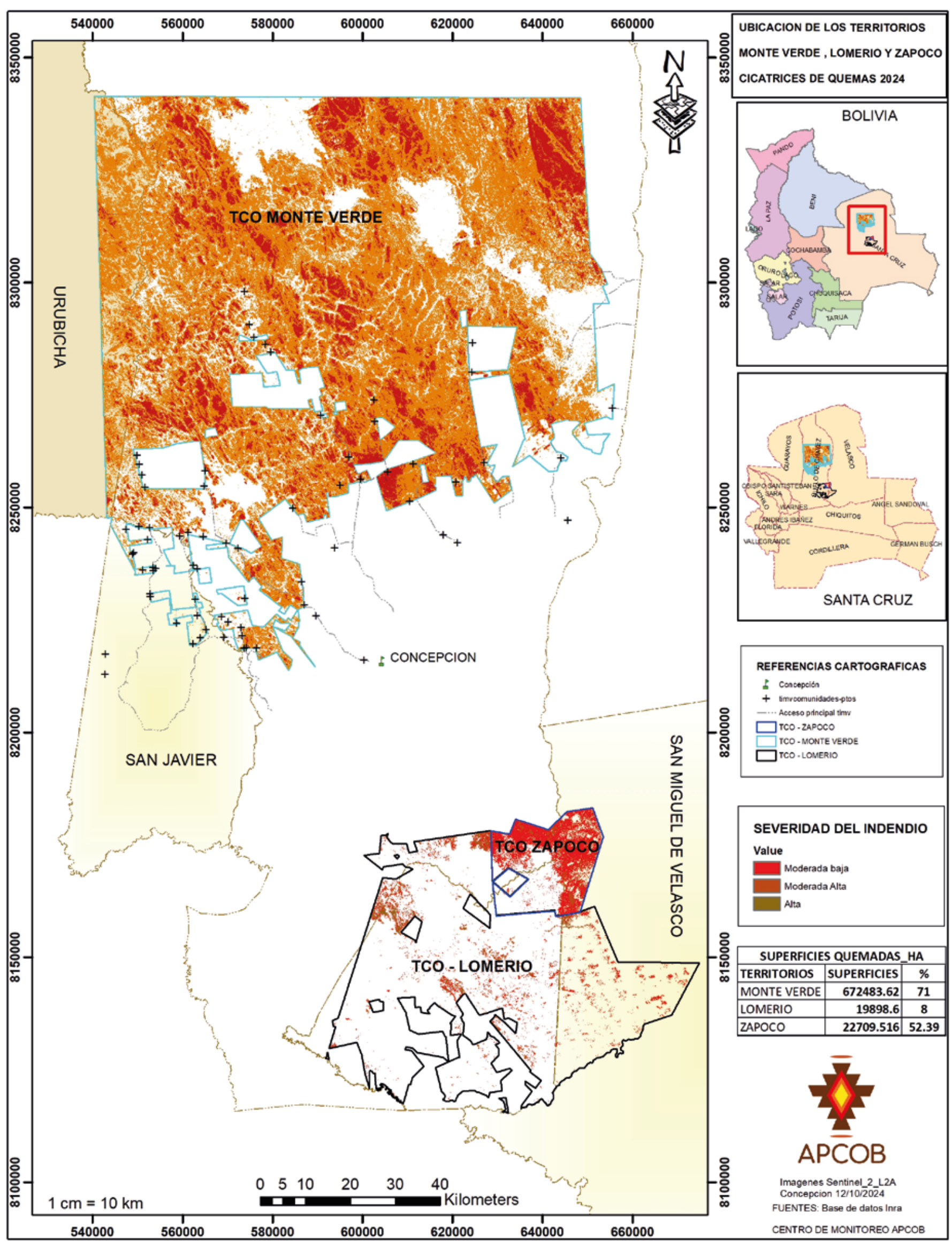

Ubicación

Territorios Indígenas de Monte Verde y Lomerío, Santa Cruz, Bolivia

Una parte de la región chiquitana está ubicada en la Provincia Ñuflo de Chávez, a 300 kilómetros al noroeste de la ciudad de Santa Cruz de la Sierra. En esta parte de la Chiquitania se encuentran los territorios indígenas Monte Verde (municipios de Concepción y San Javier) y Lomerío (municipio de San Antonio de Lomerío).

El territorio de Monte Verde abarca 947.447 hectáreas, mientras que el de Lomerío cuenta con 259.188 hectáreas. Ambos conforman una extensa zona boscosa de aproximadamente 1.206.653,00 hectáreas tituladas como "Tierra Comunitaria de Origen" (TCO). La TCO Monte Verde está titulada a nombre de tres organizaciones indígenas: CICC (Central Indígena de Comunidades de Concepción), CIP-SJ (Central Indígena Paikoneka de San Javier) y CICOL (Central Indígena de Comunidades Originarias de Lomerío), que representan a aproximadamente a 16.700 chiquitanos.

Causas del desastre por incendios forestales

Cambio climático: La sequía extrema causada por el fenómeno El Niño redujo la humedad del suelo y la vegetación, aumentando la inflamabilidad del Bosque Seco Chiquitano y facilitando la propagación del fuego.

Política económica: Desde 2013, normativas nacionales han impulsado la expansión agropecuaria mediante desmontes y quemas controladas, muchas veces sin regulación efectiva. Esto ha favorecido el avance de la frontera agrícola y el uso intensivo del fuego, incrementando el riesgo de incendios descontrolados.



**Superficie quemada:
9.149,469 ha. en Santa Cruz**

**Monte Verde 672.483,62 hectáreas afectadas
Lomerío 1.989,6 hectáreas afectadas**

Impacto en los territorios

Los incendios forestales en la Chiquitania han devastado comunidades enteras, causando la pérdida total de viviendas, chacos y sistemas agroforestales esenciales para su subsistencia de las familias chiquitanas. Además, el fuego consumió áreas restauradas, destruyendo años de esfuerzo en conservación y reforestación, lo que ha dejado a las familias en una situación de extrema vulnerabilidad. La magnitud del daño no solo afecta sus medios de vida, sino que también pone en riesgo la seguridad alimentaria y el equilibrio de los ecosistemas locales.

En la TCO Monte Verde, el fuego destruyó áreas de copaibo y cusi, fuentes clave de ingresos para las mujeres indígenas. La pérdida de estos recursos agrava la crisis económica y ambiental, afectando la biodiversidad, el agua y la estabilidad de las comunidades.

Asistencia humanitaria y apoyo logístico



Los aliados estratégicos y financieros como Misereor, Bos + Kauffeldt, We Effect y Danida, desempeñaron un papel clave al permitir la reasignación de fondos para la atención de la crisis. Gracias a esta flexibilidad presupuestaria, se pudo implementar medidas urgentes para mitigar el impacto de los incendios y brindar apoyo directo a las comunidades y familias afectadas.

Además, se recibieron donaciones en especie, incluyendo materiales e insumos esenciales, que fortalecieron los esfuerzos de asistencia. El respaldo de aliados como la embajada de Francia en Bolivia, Re:wild y CECI también fueron fundamentales, ya que aportaron recursos financieros y alimentos, ampliando el alcance de la ayuda humanitaria.

La emergencia puso a prueba la resiliencia de la población y la capacidad de articulación de diversas instituciones y aliados estratégicos.



28 comunidades asistidas
con ayuda humanitaria y logística



8.093 personas asistidas



Hombres 2.791

Mujeres 2.493

NNA 2.795

303 personas evacuadas

Familias afectadas 1.608

Aliados estratégicos:



Recursos recaudados:

Sociedad civil 39.756 Bs.

Proyectos reformulados 38.126 Bs.

Re:wild 276.454 Bs.

CECI 539.000 Bs.

Equipo Francia 63.896 Bs.

Go found me 9.030 Bs.

Insumos entregados



Total 966.262 Bs.

13.500 toneladas entregadas entre:

Alimento no perecedero	4.844 Kg.
Alimento perecedero	978 kg.
Equipamiento para bomberos	191 ud.
Equipamiento de protección personal	248 ud.
Insumos varios	827 kg.
Lubricantes y combustible	316 Litros
Material escolar	1.348 ud.
Medicamentos e insumos médicos	2.637 ud.
Bomberos equipos	50 ud.
Bebidas	6.065 L.

